

1915. .

N^o 41.

G O U V E R N E M E N T S B L A D

VAN DE

K O L O N I E S U R I N A M E.

B E S L U I T van 21 Mei 1915, *ter vaststelling van voorschriften, betreffende kinderbewaarplaatsen op de plantages.*

IN NAAM DER KONINGIN!

DE GOUVERNEUR VAN SURINAME,

Overwegende, dat ter uitvoering van artikel 56bis van het Koninklijk besluit van 22 Maart 1872 No. 27 (G. B. No. 8) tot aanvulling en wijziging der bestaande verordeningen betreffende immigratie, zooals dat Koninklijk besluit laatstelijk is gewijzigd bij dat van 28 April 1914 No. 43 (G. B. No. 30), het noodig is het navolgende vast te stellen;

Heeft, den Raad van Bestuur gehoord, besloten :

Art. 1.

Op den huurder van immigranten rust de verplichting voor kinderen beneden den leeftijd van 10 jaren op de plantage een kinderbewaarplaats beschikbaar te stellen, als bedoeld in artikel 56bis van het Koninklijk besluit van 22 Maart 1872 (G. B. No. 8), overeenkomstig een der modellen, volgens de teekeningen behoorende bij dit besluit.

Afwijking van deze modellen of vrijstelling van hoogerbedoelde verplichting in geval het aantal kinderen, dat naar het oordeel van den districts-commissaris toezicht behoeft, minder bedraagt dan 5, kan alleen plaats vinden met schriftelijke toestemming van den agent-generaal en den geneeskundig-inspecteur.

Art. 2.

Oprichting van een gebouw, bestemd tot bewaarplaats of in gebruikneming van een bestaand gebouw als zoodanig, mag

niet geschieden zonder voorafgaande goedkeuring van den Districts-Commissaris, na ingewonnen advies van den Districts-geneesheer.

Art. 3.

Rondom de bewaarplaats moet het terrein tot op een afstand van 20 M van wieden en struiken gezuiverd blijven, steeds effen en droog gehouden worden en tot op een afstand van 5 M met schelpzand belegd zijn minstens ter dikte van 10 c.M.

De grond, waarop het gebouw staat, zal voortdurend behoorlijk op loozing moeten worden gehouden.

Art. 4.

1. Bij de berekening van de grootte van een kinderbewaarplaats, zal gerekend moeten worden op ten minste $1\frac{1}{2}$ M² grondoppervlakte per daarin op te nemen kind.

2. Alle soorten van dakbedekking, ook bladeren, mogen worden gebruikt, mits goed sluitend, indien de geneeskundig-inspecteur daartegen geen bezwaren heeft.

Alleen bij een dakbedekking met singels of bladeren mag het beschieten der kap of het aanbrengen van eene zoldering worden achterwege gelaten.

3. Voor den afvoer van water, zal het dak moeten worden voorzien van goten en afvoerpijpen.

4. Bij het gebouw zal een waterreservoir van voldoende capaciteit of eene pomp moeten worden aangebracht, om de kinderen zoo noodig meer dan eens per dag te kunnen baden.

5. In het gebouw zullen een voldoende aantal ligplaatsen moeten worden aangebracht voor het te slapen leggen van kinderen, een vliegen kast voor het opbergen van de kindervoeding en een kast met voldoende ruimte voor één stel schoone kinderkleeren per kind.

6. In het gebouw zullen aanwezig moeten zijn zuiver drinkwater in een afgesloten drinkwatervat, voorzien van een kraan; verder de noodige badkuipen, waterpotten, geëmailleerde kommen, lepels, baddoeken, zeep, emmers, bezems, dweilen en wat verder door den districts-commissaris, den agent-generaal of den geneeskundig-inspecteur daar mocht worden noodig geacht.

Art. 5.

1. de districtsgeneesheer is gehouden bij zijne bezoeken aan de plantages de kinderbewaarplaatsen te bezoeken en die maatregelen te treffen, welke hij in het belang van de gezondheid der kinderen noodig acht. Zoo noodig heeft hij daartoe de beschikking over een aan het ziekenhuis der plantage verbonden oppasser of oppasseres.

Van zijne bevinding houdt hij aanteekening in het ziekenregister, bedoeld in artikel 15 der verordening van 21 Januari 1879 G. B. No. 8 en geeft van elke gehouden aanteekening onmiddellijk kennis aan den districts-commissaris.

2. De gezagvoerder stelt, in overleg met den districtsgeneesheer, de noodige kinderopasseressen aan, doch niet minder dan één op elke 15 kinderen. Deze oppasseressen genieten voor een dagtaak, van niet langer dan tien uren, ten minste 40 centen.

Onder toezicht van den Gezagvoerder, zorgen de oppasseressen voor een behoorlijk inachtnemen der voorschriften; een liefderijke behandeling der kinderen zal van haar worden geëischt.

3. De bewaarplaats zal dagelijks bezocht moeten worden door den gezagvoerder der plantage of door een door hem aan te wijzen opzichter.

Hij zorgt voor de goede orde en zindelijkheid aldaar; dat de voorschriften van den geneeskundige, wat de behandeling en voeding der kinderen betreft, behoorlijk worden opgevolgd; dat de oppasseressen worden ontslagen en dadelijk door andere worden vervangen, indien de geneeskundige dit, op grond van hare ongeschiktheid of haar wangedrag, vordert.

4. Het bevoerde gedeelte der bewaarplaats moet minstens tweemaal 'sweeks met zand geschuurd en voortdurend schoon gehouden worden.

Art. 6.

Voor kinderen, die naar het oordeel van den districtsgeneesheer, niet voldoende gevoed worden, kan hij de verstrekking van melk en andere voedingsmiddelen voorschrijven, volgens den maatstaf, vastgesteld door den Gouverneur voor plantageziekenhuizen, op grond van het bepaalde in artikel 13 van de verordening van 21 Januari 1879 (G. B. No. 8.)

1915.

4

N^o 41.

Art. 7.

Dit besluit treedt in werking op den dag zijner afkondiging.

Gegeven te Paramaribo, den 21^{sten} Mei 1915.

VAN ASBECK.

De Gouvernements-Secretaris,

L. J. RIETBERG.

Uitgegeven den 26^{sten} Juni 1915.

De Gouvernements-Secretaris,

L. J. RIETBERG.

Behoort bij besluit van 21 Mei 1915 G. B. NO. 41.

Kinderen-Bewaarplaats

Doorsneden Schaal 1 à 5

Situatie Schaal 1 à 100.

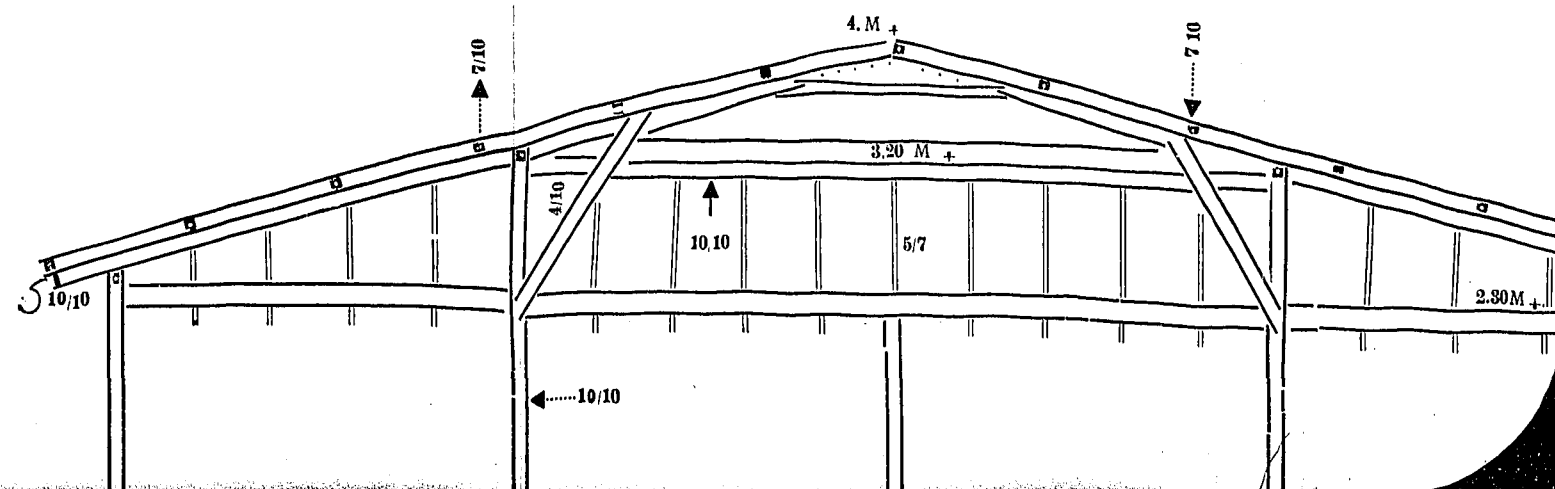
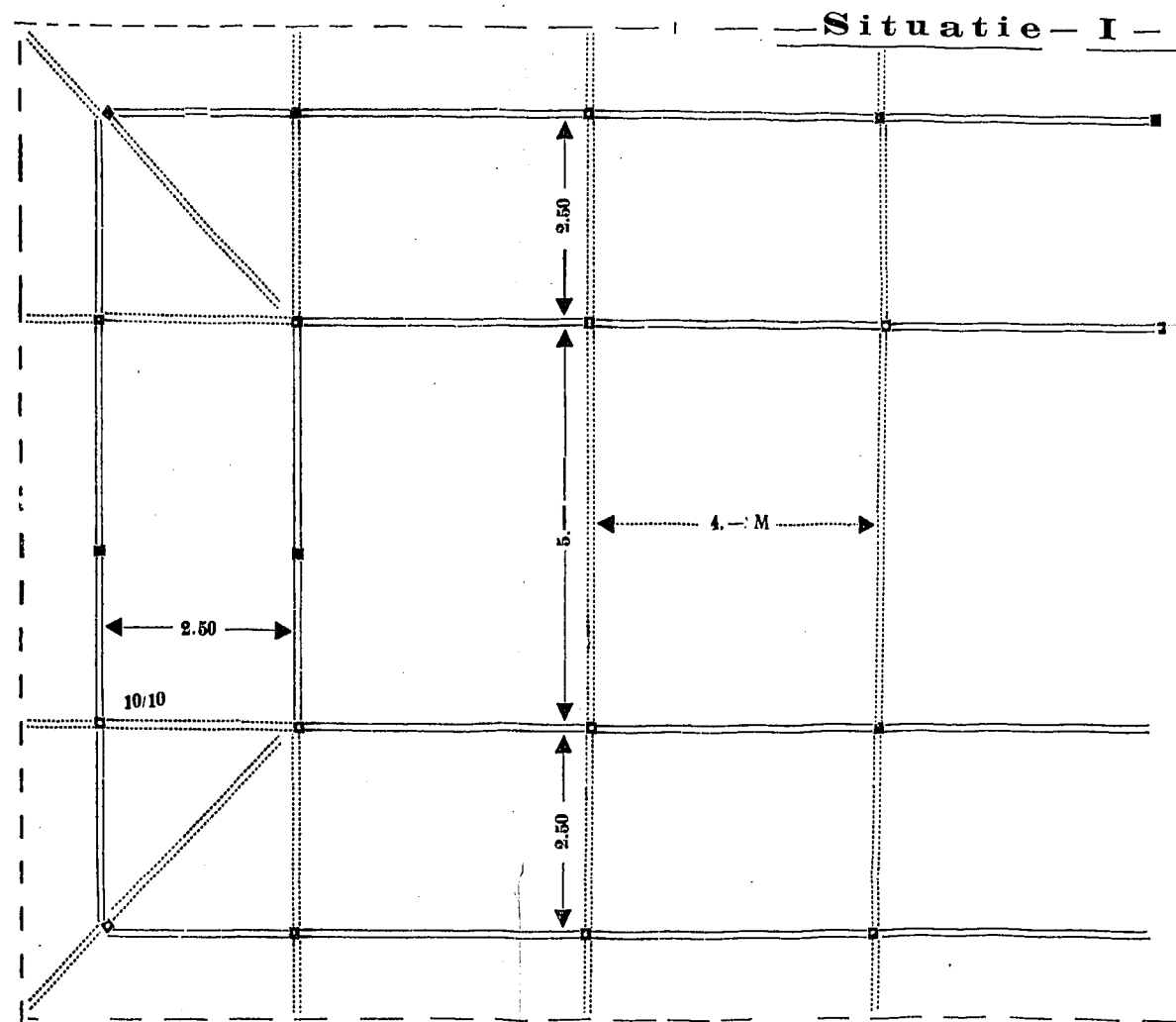

Kinderen-Bewaarplaats

Doorsneden Schaal 1 à 50.

Situatie Schaal 1 à 100.

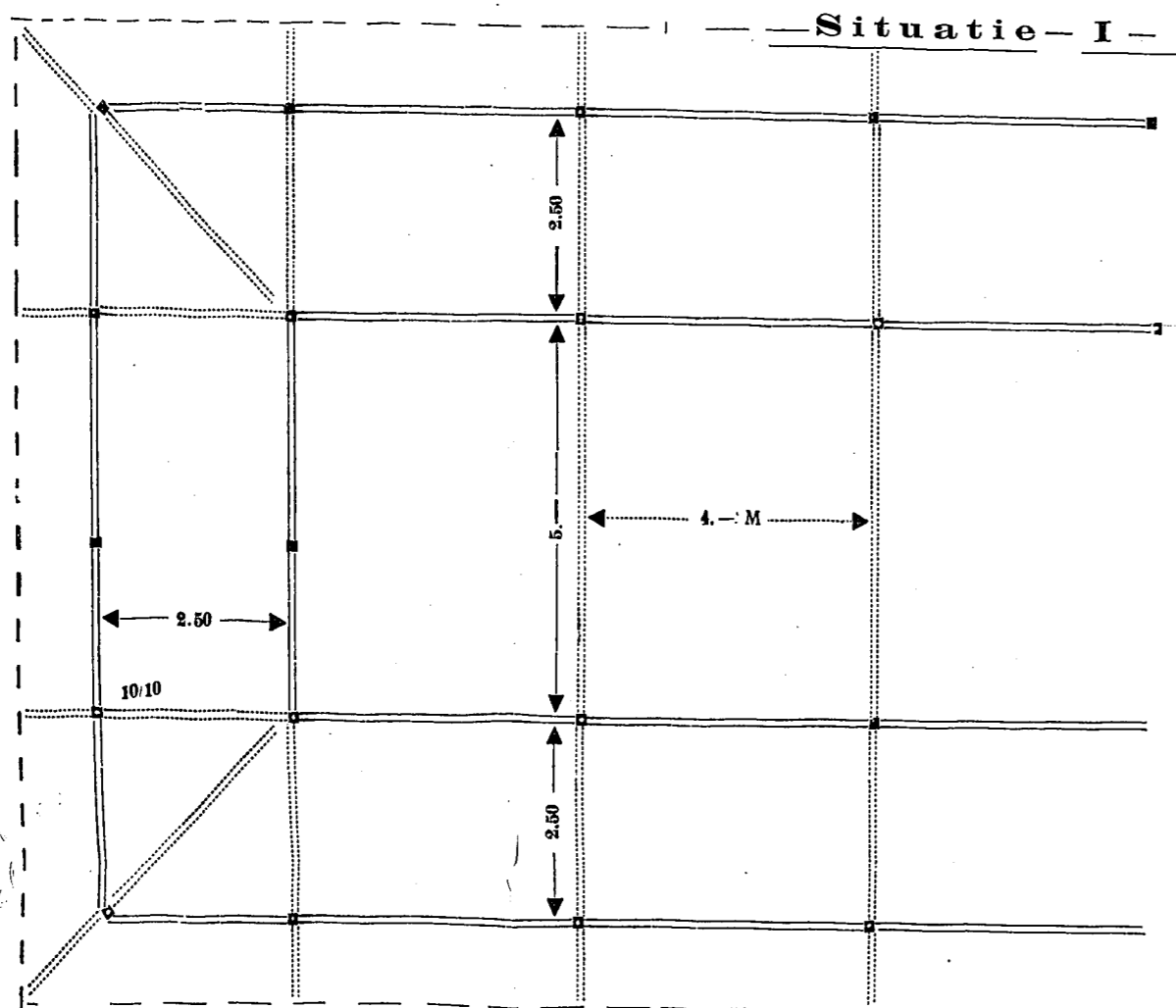

Doorsnede I.

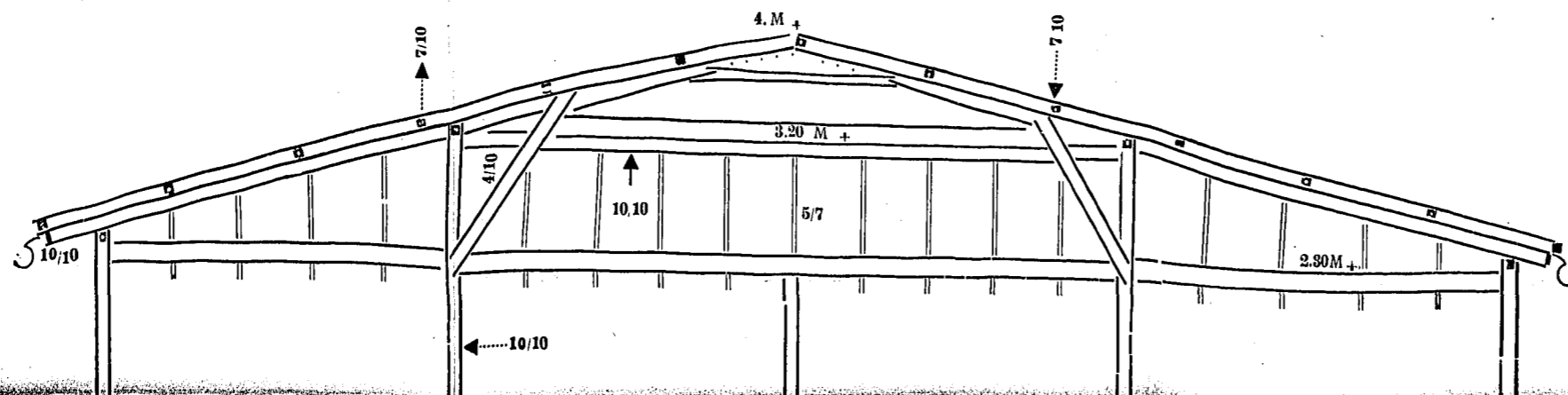

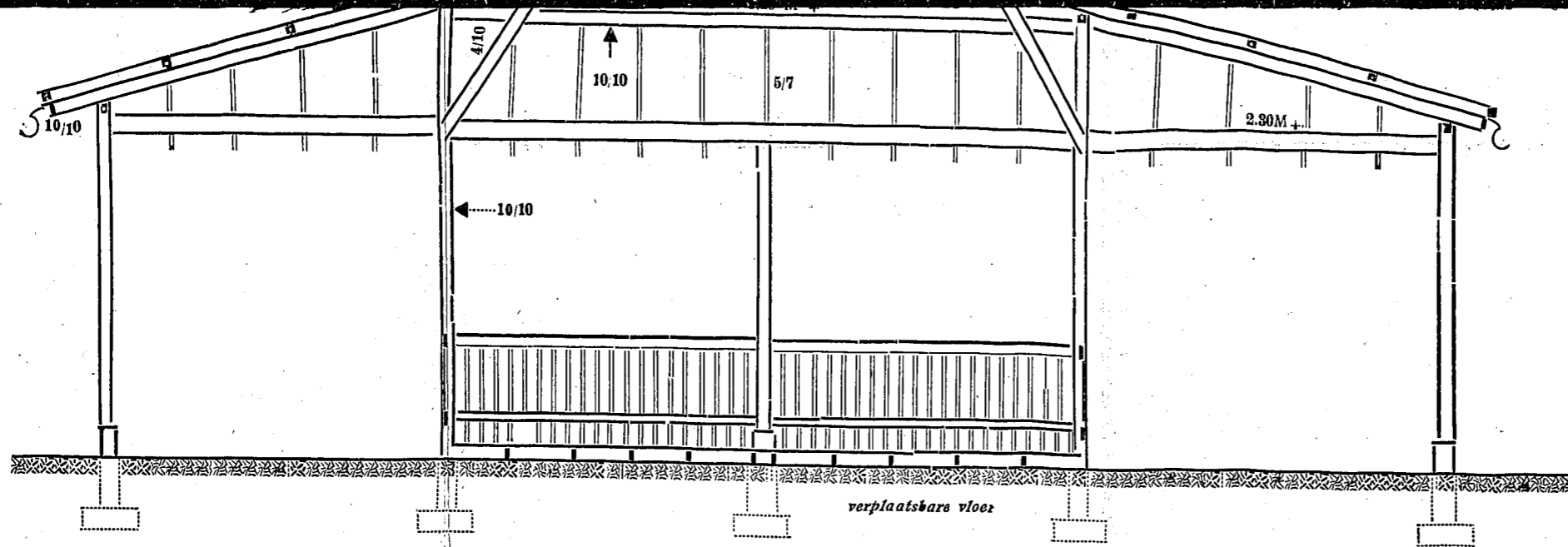

Doorsnede II.

Situatie II.

